

Grohote, lipanj 2016. godine

IZVJEŠĆE O GODIŠNJEM POSLOVANJU ZA 2016. GODINU

SADRŽAJ:

1. UVOD	3
1.1. OPĆI PODACI O DRUŠTVU	3
1.2. ORGANIZACIJSKA STRUKTURA	4
1.3. VOZNI PARK I RADNI STROJEVI	4
2. GODIŠNI FINACIJSKI IZVJEŠTAJI	6
2.1. GODIŠNJI FINACIJSKI IZVJEŠTAJ PODUZETNIKA	6
2.2. BILANCA	7
2.3. RDG	9
3. REZULTAT POSLOVANJA I RAZVITAK DRUŠTVA	10
3.1. REZULTATI POSLOVANJA ZA 2016.g.	10
3.2. POKAZATELJI USPJEŠNOSTI POSLOVANJA	18
3.3. IZLOŽENOST RIZICIMA I UPRAVLJANJE RIZICIMA	19
3.4. RAZVITAK DRUŠTVA	20
4. ZAKLJUČAK	20

1. UVOD

1.1.OPĆI PODACI O DRUŠTVU

Komunalno Basilija d.o.o. je trgovačko društvo za komunalnu djelatnost sa sjedištem u Grohotama, Podkuća 8.

U Trgovačkom sudu Komunalno Basilija d.o.o. ima upisane slijedeće djelatnosti:

- Prijevoz putnika u javnom prometu
- Održavanje čistoće
- Odlaganje komunalnog otpada
- Održavanje javnih površina
- Održavanje nerazvrstanih cesta
- Tržnica na malo
- Održavanje groblja i krematorija te obavljanje pogrebnih poslova
- Obavljanje dimnjačarskih poslova
- Javna rasvjeta
- Opskrba pitkom vodom
- Odvodnja i pročišćavanje otpadnih voda
- Skupljanje otpada za potrebe drugih
- Prijevoza otpada za potrebe drugih
- Posredovanja u organiziranju uporabe i/ili zbrinjavanja otpada u ime drugih
- Skupljanje, uporaba i/ili zbrinjavanja (obrada, odlaganje, spaljivanje i drugi načini zbrinjavanja otpada), odnosno djelatnost gospodarenja posebnim kategorijama otpada
- Uvoz otpada
- Izvoz otpada
- Taksi prijevoz na kopnu i vodi
- Održavanje i popravak motornih vozila
- Proizvodnja metalnih konstrukcija
- Rezanje, oblikovanje i obrada kamena
- Usluge na javnim parkiralištima i javnim garažama
- Kupnja i prodaja robe
- Obavljanje trgovačkog posredovanja na domaćem i inozemnom tržištu
- Zastupanje inozemnih tvrtki
- Djelatnost javnoga cestovnog prijevoza
- Djelatnost pružanja kolodvorskih usluga
- Prijevoz za vlastite potrebe
- Djelatnost putničke agencije
- Pripremanje hrane i pružanje usluge prehrane, pripremanje i usluživanje pića i napitaka i pružanje usluge smještaja
- Turistička djelatnost: pružanje usluga u nautičkom turizmu, seljačkom, zdravstvenom, kongresnom, športskom, lovnom i drugim oblicima turizma
- Djelatnost marina
- Prekrcaj tereta i skladištenja
- Privez i odvez brodova, jahti, ribarskih, športskih i drugih brodica i plutajućih objekata
- Ukrcaj i iskrcaj putnika
- Opskrba brodova
- Pružanje usluga putnicima
- Tegljenje
- Građenje
- Izrada nacрта zgrada
- Nadzor nad gradnjom
- Djelatnost pristupa telekomunikacijskoj mreži ili dijelovima mreže

OSNIVAČI: Općina Šolta 100% vlasnik

ČLANOVI UPRAVE: Željko Zlendić , direktor

NADZORNI ODBOR:

1. Drago Jakovčević, predsjednik
2. Tonkica Spicijalić ,zamjenik
3. Ivica Jakovčević, član

SKUPŠTINA DRUŠTVA

Nikola Cecić-Karuzić (načelnik Općine Šolta)

1.2. ORGANIZACIJSKA STRUKTURA

RB.	Funkcija	Broj zaposlenih
1	Direktor	1
2	Financije i računovodstvo	1
3	Administrativni radnik	2
4	Voditelj radne jedinice komunalne djelatnosti	1
5	Skladištar/Mehaničar	1
6	Poslovođa	1
7	Rukovatelj bagerom - bagerista	1
8	Električar	1
9	Referent ZNR	1
10	Vozač specijalnog vozila	4
11	Komunalni radnik	6
12	Lučki radnik	2
	UKUPNO	22

1.3. VOZNI PARK I RADNI STROJEVI

RB.	VOZILO	REGISTRACIJA
1	Smečara IVECO EUROCARGO	ST-673-UV
2	Smečara IVECO DAILY 6m3	ST-1374-C
3	Kamion MERCEDES sandučar	ST-301-SN
4	VOLKSWAGEN TRANSPORTER	ST-742-RH
5	Pogrebno vozilo kombi MERCEDES VITO	ST-652-ML
6	Dostavno vozilo DACIA SD DOKKER	ST-1357-I
7	Dostavno vozilo (JR) FIAT DOBLO CARGO	ST-283-MZ
8	Dostavno vozilo RENAULT KANGU	ST-8876-G
9	BAGER JCB CX2 KOMBINIRKA	ST-558-ZG
10	BAGER CASE 450 (DEPONIJ)	-
11	Samopodizač IVECO EUROCARGO	ST-5842-A
12	Mini bager 802 JCB	-
13	Čistilica SCHMIDT-compact	ST-960-RB
14	Traktor SAME EXPLORER malčer	ST-5652-A
15	Kamion kiper+grajfer	ST-544-PU
16	Valjak AMANN	-

Trgovačko društvo Komunalno Basilija d.o.o. ima svoje organe koji organiziraju i upravljaju Društvom, te koordiniraju i nadziru rad i poslovanje. Direktor Društva planira poslovanje Društva, prati stanje sredstava i vodi brigu o likvidnosti, donosi opće akte, predlaže odluke Skupštini Društva i izvršava odluke Skupštine, samostalno sklapa ugovore, razmatra izvješća o poslovanju Društva, saziva sjednice Skupštine, zaključuje ugovore o radu sa zaposlenima u Društvu. Direktor mora voditi poslove Društva pažnjom urednog i savjesnog gospodarstvenika.

2. GODIŠNJI FINACIJSKI IZVJEŠTAJI ZA 2016.g.

2.1. GODIŠNJI FINACIJSKI IZVJEŠTAJ PODUZETNIKA

Referentna stranica

Vrsta posla: 777

GODIŠNJI FINACIJSKI IZVJEŠTAJ PODUZETNIKA

za **2016** . godinu

Kontrolni broj

485.158.277,26

Evidencijski broj (popunjava Registar)

Vrsta izvještaja: **10**

Izvještaj kojeg ispunjava obveznik kome je kalendarska godina jednaka poslovnoj godini i kod kojeg u godini za koju se izvještaj podnosi nije bilo statusnih promjena, stečaja ili likvidacije.

Šifra svrhe predaje: **3**

Predaja i za statističke svrhe i za javnu objavu

Primjena računovodstvenih standarda: **HSFI**

Izvještaj je konsolidiran: **NE** (DA/NE)

Izvještaj je revidiran (DA/NE): **NE**

OIB revizora:

Obveznost predaje nefinancijskog izvješća:

Obveza predaje nefinancijskog izvješća u primjeni tek za 2017. godinu

OIB subjekta: **23193263251**

Matični broj (MB): **01715011**

Matični broj subjekta (MBS): **060189119**

(dodijeljen od DZS-a)

(dodijeljen od nadležnog Trgovačkog suda)

Naziv obveznika: **KOMUNALNO BASILIJA d.o.o.**

Poštanski broj: **21430**

Naziv naselja: **GROHOTE**

Ulica i kućni broj: **PODKUČA 8**

Adresa e-pošte obveznika: **komunalno.basilija1@st.t-com.hr**

Telefon: **021/654-304**

Internet adresa: **http://www.komunalno-basilija.hr**

Šifra grada/općine: **447** Šolta

Županija: **17 SPLITSKO-DALMATINSKA**

Šifra NKD-a: **3811** Skupljanje neopasnog otpada

Status autonomnosti: **1**

Autonomno društvo, nije bilo član grupe u izvještajnom razdoblju

Zemlja sjedišta nadređenog matičnog društva:

Matični broj nadređenog matičnog društva:

Oznaka veličine: **2** Mali poduzetnik

Oznaka vlasništva: **11** Državno vlasništvo (javno, komunalno i slično)

Porijeklo kapitala (%): **100** (domaći) **0** (strani)

Prosjeck broj zaposlenih krajem razdoblja: **23** (prethodna godina) **22** (tekuća godina)

Broj zaposlenih prema satima rada: **23** (prethodna godina) **22** (tekuća godina)

Broj mjeseci poslovanja: **12** (prethodna godina) **12** (tekuća godina)

Popis dokumentacije

DA Bilanca i Račun dobiti i gubitka

DA Dodatni podaci

DA Bilješke uz financijske izvještaje

NE Izvještaj o novčanim tokovima

NE Izvještaj o promjenama kapitala

NE Revizorsko izvješće

NE Godišnje izvješće

DA Odluka o prijedlogu raspodjele dobiti ili pokrću gubitka

DA Odluka o utvrđivanju godišnjeg financijskog izvještaja

Knjigovodstveni servis:

Matični broj: (matični broj servisa dodijeljen od DZS-a)

Naziv:

Osoba za kontaktiranje: **Tereza Sule**
(unosi se ime i prezime osobe za kontakt)

Telefon za kontaktiranje: **021/654-304**
(unosi se broj telefona/mobitela osobe za kontaktiranje)

Adresa e-pošte: **komunalno.basilija1@st.t-com.hr**
(unosi se adresa e-pošte osobe za kontaktiranje)

Verzija Excel datoteke: 3.0.3.

Zlendić Željko

(Prezime i ime ovlaštene osobe)

(potpis ovlaštene osobe)

2.2. BILANCA

BILANCA stanje na dan 31.12.2016.

Obrazac
POD-BIL

Obveznik: 23193263251; KOMUNALNO BASILIJA d.o.o.				
Naziv pozicije	AOP oznaka	Rbr. bilješke	Prethodna godina (neto)	Tekuća godina (neto)
1	2	3	4	5
AKTIVA				
A) POTRAŽIVANJA ZA UPISANI A NEUPLAĆENI KAPITAL	001			
B) DUGOTRAJNA IMOVINA (AOP 003+010+020+031+036)	002		1.252.596	746.515
I. NEMATERIJALNA IMOVINA (AOP 004 do 009)	003		1.000	0
1. Izdaci za razvoj	004			
2. Koncesije, patenti, licencije, robne i uslužne marke, softver i ostala prava	005		1.000	0
3. Goodwill	006			
4. Predujmovi za nabavu nematerijalne imovine	007			
5. Nematerijalna imovina u pripremi	008			
6. Ostala nematerijalna imovina	009			
II. MATERIJALNA IMOVINA (AOP 011 do 019)	010		1.251.596	746.515
1. Zemljište	011			
2. Građevinski objekti	012		18.356	16.985
3. Postrojenja i oprema	013		24.704	
4. Alati, pogonski inventar i transportna imovina	014		1.208.536	729.530
5. Biološka imovina	015			
6. Predujmovi za materijalnu imovinu	016			
7. Materijalna imovina u pripremi	017			
8. Ostala materijalna imovina	018			
9. Ulaganje u nekretnine	019			
III. DUGOTRAJNA FINANCIJSKA IMOVINA (AOP 021 do 030)	020		0	0
1. Ulaganja u udjele (dionice) poduzetnika unutar grupe	021			
2. Ulaganja u ostale vrijednosne papire poduzetnika unutar grupe	022			
3. Dani zajmovi, depoziti i slično poduzetnicima unutar grupe	023			
4. Ulaganja u udjele (dionice) društava povezanih sudjelujućim interesom	024			
5. Ulaganja u ostale vrijednosne papire društava povezanih sudjelujućim interesom	025			
6. Dani zajmovi, depoziti i slično društvima povezanim sudjelujućim interesom	026			
7. Ulaganja u vrijednosne papire	027			
8. Dani zajmovi, depoziti i slično	028			
9. Ostala ulaganja koja se obračunavaju metodom udjela	029			
10. Ostala dugotrajna financijska imovina	030			
IV. POTRAŽIVANJA (AOP 032 do 035)	031		0	0
1. Potraživanja od poduzetnika unutar grupe	032			
2. Potraživanja od društava povezanih sudjelujućim interesom	033			
3. Potraživanja od kupaca	034			
4. Ostala potraživanja	035			
V. ODGOĐENA POREZNA IMOVINA	036			
C) KRATKOTRAJNA IMOVINA (AOP 038+046+053+063)	037		1.732.798	1.423.441
I. ZALIHE (AOP 039 do 045)	038		323.726	263.757
1. Sirovine i materijal	039		128.376	105.754
2. Proizvodnja u tijeku	040		19.603	6.773
3. Gotovi proizvodi	041		175.747	151.230
4. Trgovačka roba	042			
5. Predujmovi za zalihe	043			
6. Dugotrajna imovina namijenjena prodaji	044			
7. Biološka imovina	045			
II. POTRAŽIVANJA (AOP 047 do 052)	046		1.346.237	1.093.646
1. Potraživanja od poduzetnika unutar grupe	047			
2. Potraživanja od društava povezanih sudjelujućim interesom	048		183.595	107.705
3. Potraživanja od kupaca	049		1.111.457	951.102
4. Potraživanja od zaposlenika i članova poduzetnika	050			
5. Potraživanja od države i drugih institucija	051		51.185	34.839
6. Ostala potraživanja	052			
III. KRATKOTRAJNA FINANCIJSKA IMOVINA (AOP 054 do 062)	053		0	0
1. Ulaganja u udjele (dionice) poduzetnika unutar grupe	054			
2. Ulaganja u ostale vrijednosne papire poduzetnika unutar grupe	055			
3. Dani zajmovi, depoziti i slično poduzetnicima unutar grupe	056			
4. Ulaganja u udjele (dionice) društava povezanih sudjelujućim interesom	057			
5. Ulaganja u ostale vrijednosne papire društava povezanih sudjelujućim interesom	058			
6. Dani zajmovi, depoziti i slično društvima povezanim sudjelujućim interesom	059			

7. Ulaganja u vrijednosne papire	060			
8. Dani zajmovi, depoziti i slično	061			
9. Ostala financijska imovina	062			
IV. NOVAC U BANCII BLAGAJNI	063		62.835	66.038
D) PLAĆENI TROŠKOVI BUDUĆEG RAZDOBLJA I OBRAČUNATI PRIHODI	064		21.901	23.443
E) UKUPNO AKTIVA (AOP 001+002+037+064)	065		3.007.295	2.193.399
F) IZVANBILANČNI ZAPISI	066			
PASIVA				
A) KAPITAL I REZERVE (AOP 068 do 070+076+077+081+084+087)	067		511.022	16.856
I. TEMELJNI (UPISANI) KAPITAL	068		376.700	376.700
II. KAPITALNE REZERVE	069		544.331	544.331
III. REZERVE IZ DOBITI (AOP 071+072-073+074+075)	070		0	0
1. Zakonske rezerve	071			
2. Rezerve za vlastite dionice	072			
3. Vlastite dionice i udjeli (odbitna stavka)	073			
4. Statutarne rezerve	074			
5. Ostale rezerve	075			
IV. REVALORIZACIJSKE REZERVE	076			
V. REZERVE FER VRIJEDNOSTI (AOP 078 do 080)	077		0	0
1. Fer vrijednost financijske imovine raspoložive za prodaju	078			
2. Učinkoviti dio zaštite novčanih tokova	079			
3. Učinkoviti dio zaštite neto ulaganja u inozemstvu	080			
VI. ZADRŽANA DOBIT ILI PRENESENI GUBITAK (AOP 082-083)	081		411.355	-410.008
1. Zadržana dobit	082		411.355	
2. Preneseni gubitak	083			410.008
VII. DOBIT ILI GUBITAK POSLOVNE GODINE (AOP 085-086)	084		-821.364	-494.167
1. Dobit poslovne godine	085			
2. Gubitak poslovne godine	086		821.364	494.167
VIII. MANJINSKI (NEKONTROLIRAJUĆI) INTERES	087			
B) REZERVIRANJA (AOP 089 do 094)	088		405.400	810.800
1. Rezerviranja za mirovine, otpremnine i slične obveze	089			
2. Rezerviranja za porezne obveze	090			
3. Rezerviranja za započete sudske sporove	091		405.400	810.800
4. Rezerviranja za troškove obnavljanja prirodnih bogatstava	092			
5. Rezerviranja za troškove u jamstvenim rokovima	093			
6. Druga rezerviranja	094			
C) DUGOROČNE OBVEZE (AOP 096 do 106)	095		964.389	634.669
1. Obveze prema poduzetnicima unutar grupe	096			
2. Obveze za zajmove, depozite i slično poduzetnika unutar grupe	097			
3. Obveze prema društvima povezanim sudjelujućim interesom	098			
4. Obveze za zajmove, depozite i slično društava povezanih sudjelujućim interesom	099			
5. Obveze za zajmove, depozite i slično	100			
6. Obveze prema bankama i drugim financijskim institucijama	101		964.389	634.669
7. Obveze za predujmove	102			
8. Obveze prema dobavljačima	103			
9. Obveze po vrijednosnim papirima	104			
10. Ostale dugoročne obveze	105			
11. Odgođena porezna obveza	106			
D) KRATKOROČNE OBVEZE (AOP 108 do 121)	107		1.112.019	719.901
1. Obveze prema poduzetnicima unutar grupe	108			
2. Obveze za zajmove, depozite i slično poduzetnika unutar grupe	109			
3. Obveze prema društvima povezanim sudjelujućim interesom	110			
4. Obveze za zajmove, depozite i slično društava povezanih sudjelujućim interesom	111			
5. Obveze za zajmove, depozite i slično	112			
6. Obveze prema bankama i drugim financijskim institucijama	113			
7. Obveze za predujmove	114			
8. Obveze prema dobavljačima	115		851.702	487.827
9. Obveze po vrijednosnim papirima	116			
10. Obveze prema zaposlenicima	117		110.395	100.083
11. Obveze za poreze, doprinose i slična davanja	118		149.922	131.991
12. Obveze s osnovne udjela u rezultatu	119			
13. Obveze po osnovi dugotrajne imovine namijenjene prodaji	120			
14. Ostale kratkoročne obveze	121			
E) ODGOĐENO PLAĆANJE TROŠKOVA I PRIHOD BUDUĆEGA RAZDOBLJA	122		14.465	11.173
F) UKUPNO – PASIVA (AOP 067+088+095+107+122)	123		3.007.295	2.193.399
G) IZVANBILANČNI ZAPISI	124			

2.3. RDG

RAČUN DOBITI I GUBITKA za razdoblje 01.01.2016. do 31.12.2016.

Obrazac
POD-RDG

Obveznik: 23193263251; KOMUNALNO BASILIJA d.o.o.				
Naziv pozicije	AOP oznaka	Rbr. bilješke	Prethodna godina	Tekuća godina
1	2	3	4	5
I. POSLOVNI PRIHODI (AOP 126 do 130)	125		5.006.274	4.467.956
1. Prihodi od prodaje s poduzetnicima unutar grupe	126			
2. Prihodi od prodaje (izvan grupe)	127		4.506.584	4.261.336
3. Prihodi na temelju upotrebe vlastitih proizvoda, robe i usluga	128			
4. Ostali poslovni prihodi s poduzetnicima unutar grupe	129			
5. Ostali poslovni prihodi (izvan grupe)	130		499.690	206.620
II. POSLOVNI RASHODI (AOP 132+133+137+141+142+143+146+153)	131		5.702.898	4.960.073
1. Promjene vrijednosti zaliha proizvodnje u tijeku i gotovih proizvoda	132			
2. Materijalni troškovi (AOP 134 do 136)	133		1.770.422	1.375.756
a) Troškovi sirovina i materijala	134		812.582	579.436
b) Troškovi prodane robe	135		168.838	47.957
c) Ostali vanjski troškovi	136		789.002	748.363
3. Troškovi osoblja (AOP 138 do 140)	137		2.087.968	2.015.453
a) Neto plaće i nadnice	138		1.347.270	1.341.898
b) Troškovi poreza i doprinosa iz plaća	139		429.652	377.397
c) Doprinosi na plaće	140		311.046	296.158
4. Amortizacija	141		734.164	519.025
5. Ostali troškovi	142		214.655	467.895
6. Vrijednosna usklađenja (AOP 144+145)	143		0	0
a) dugotrajne imovine osim financijske imovine	144			
b) kratkotrajne imovine osim financijske imovine	145			
7. Rezerviranja (AOP 147 do 152)	146		405.400	405.400
a) Rezerviranja za mirovine, otpremnine i slične obveze	147			
b) Rezerviranja za porezne obveze	148			
c) Rezerviranja za započete sudske sporove	149		405.400	405.400
d) Rezerviranja za troškove obnavljanja prirodnih bogatstava	150			
e) Rezerviranja za troškove u jamstvenim rokovima	151			
f) Druga rezerviranja	152			
8. Ostali poslovni rashodi	153		490.289	176.544
III. FINACIJSKI PRIHODI (AOP 155 do 164)	154		54.636	54.345
1. Prihodi od ulaganja u udjele (dionice) poduzetnika unutar grupe	155			
2. Prihodi od ulaganja u udjele (dionice) društava povezanih sudjelujućim interesima	156			
3. Prihodi od ostalih dugotrajnih financijskih ulaganja i zajmova poduzetnicima unutar grupe	157			
4. Ostali prihodi s osnove kamata iz odnosa s poduzetnicima unutar grupe	158			
5. Tečajne razlike i ostali financijski prihodi iz odnosa s poduzetnicima unutar grupe	159			
6. Prihodi od ostalih dugotrajnih financijskih ulaganja i zajmova	160			
7. Ostali prihodi s osnove kamata	161			
8. Tečajne razlike i ostali financijski prihodi	162		54.636	23.424
9. Nerealizirani dobiti (prihodi) od financijske imovine	163			
10. Ostali financijski prihodi	164			30.921
IV. FINACIJSKI RASHODI (AOP 166 do 172)	165		179.376	56.395
1. Rashodi s osnove kamata i slični rashodi s poduzetnicima unutar grupe	166			
2. Tečajne razlike i drugi rashodi s poduzetnicima unutar grupe	167			
3. Rashodi s osnove kamata i slični rashodi	168		179.376	56.395
4. Tečajne razlike i drugi rashodi	169			
5. Nerealizirani gubici (rashodi) od financijske imovine	170			
6. Vrijednosna usklađenja financijske imovine (neto)	171			
7. Ostali financijski rashodi	172			
V. UDIO U DOBITI OD DRUŠTAVA POVEZANIH SUDJELUJUĆIM INTERESOM	173			
VI. UDIO U DOBITI OD ZAJEDNIČKIH POTHVATA	174			
VII. UDIO U GUBITKU OD DRUŠTAVA POVEZANIH SUDJELUJUĆIM INTERESOM	175			
VIII. UDIO U GUBITKU OD ZAJEDNIČKIH POTHVATA	176			
IX. UKUPNI PRIHODI (AOP 125+154+173 + 174)	177		5.060.910	4.522.301
X. UKUPNI RASHODI (AOP 131+165+175 + 176)	178		5.882.274	5.016.468
XI. DOBIT ILI GUBITAK PRIJE OPOREZIVANJA (AOP 177-178)	179		-821.364	-494.167
1. Dobit prije oporezivanja (AOP 177-178)	180		0	0
2. Gubitak prije oporezivanja (AOP 178-177)	181		821.364	494.167
XII. POREZ NA DOBIT	182			
XIII. DOBIT ILI GUBITAK RAZDOBLJA (AOP 179-182)	183		-821.364	-494.167
1. Dobit razdoblja (AOP 179-182)	184		0	0
2. Gubitak razdoblja (AOP 182-179)	185		821.364	494.167

3. REZULTATI POSLOVANJA I RAZVITAK DRUŠTVA

3.1. REZULTATI POSLOVANJA ZA 2016.G.

Ukupni **prihodi** Društva za 2016. godinu iznose 4.522.301,93 kn, te su za 538.608,07 kn manji u odnosu na isto razdoblje 2015. godine, ali su ujedno i **rashodi** smanjeni za 865.805,54 kn te u 2016.g. iznose 5.016.468,46 kn.

	2015.		2016.	
POSLOVNI PRIHODI	5.006.274,00	98,92%	4.467.956,65	98,80%
prihodi od prodaje	4.506.584,00	90,02%	4.261.336,16	95,38%
ostali poslovni prihodi (potpore, refundacije, usluge posrednika)	499.690,00	9,98%	206.620,49	4,62%
FINANCIJSKI PRIHODI	54.636,00	1,08%	54.345,28	1,20%
ukupni prihodi	5.060.910,00	100,00%	4.522.301,93	100,00%
MATERIJALNI TROŠKOVI	1.770.422,00	30,10%	1.375.755,11	27,42%
troškovi sirovina i materijala	812.582,00	45,90%	579.435,90	42,12%
troškovi prodane robe	168.838,00	9,54%	47.956,60	3,49%
ostali vanjski troškovi	789.002,00	44,57%	748.362,61	54,40%
TROŠKOVI OSOBLJA	2.087.968,00	35,50%	2.015.454,09	40,18%
neto plaće i nadnice	1.347.270,00	64,53%	1.341.898,96	66,58%
troškovi poreza i doprinosa iz plaća	429.652,00	20,58%	377.396,62	18,73%
doprinosi na plaće	311.046,00	14,90%	296.158,51	14,69%
AMORTIZACIJA	734.164,00	12,48%	519.024,76	10,35%
OSTALI TROŠKOVI	214.655,00	3,65%	176.543,85	3,52%
REZERVIRANJA	405.400,00	6,89%	810.800,00	16,16%
OSTALI POSLOVNI RASHODI	490.289,00	8,34%	467.895,44	9,33%
VRIJEDNOSNO USKLAĐENJE KRAT. IMOVINE		0,00%	0,00	
FINANCIJSKI RASHODI	179.376,00	3,05%	56.395,21	1,12%
ukupni rashodi	5.882.274,00	100,00%	5.016.468,46	108,08%

Struktura prihoda u 2016. godini izgleda kako slijedi:

- poslovni prihodi 98,80%
(prihodi od prodaje čine 95,38% te, ostali poslovni prihodi 4,62%)
- financijski prihodi 1,20%

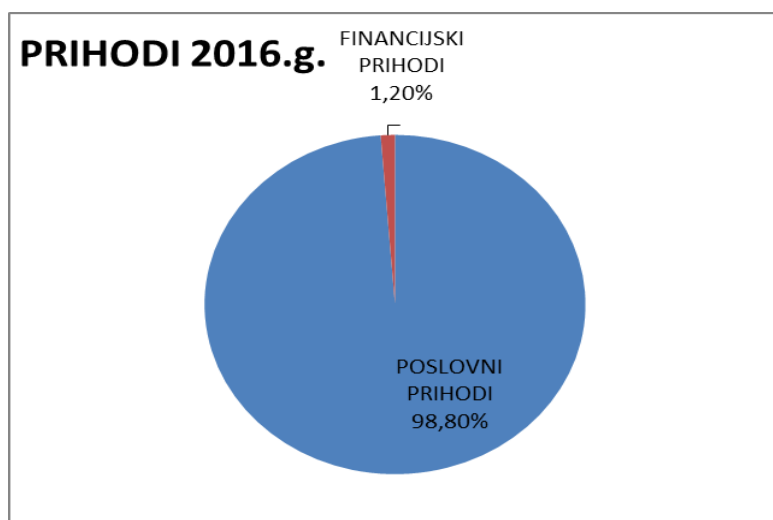

Tablica: analitički prikaz prihoda po vrstama za 2015./2016.g .

	2015.g.	2016.g.	
1	PRIHODI OD PRODAJE PRIZVODA I USLUGA	4.457.165,33	4.241.336,16
	Prihodi od prodaje proizvoda	22.810,69	0,00
	Prihodi od prodaje grobnica	173.000,00	35.300,00
	Prihod od održavanja javne rasvjete	183.999,95	183.999,96
	Prihod od održavanja JPP-zelenih površina	350.000,00	350.000,04
	Prihod od održavanja nerazvrstanih cesta	13.080,00	18.732,00
	Prihod od održavanja mjesnih groblja	120.000,00	120.000,00
	Prihod od održavanja-grobljanska naknada	75.437,00	75.480,96
	Prihodi od usluga prodaje karata	51.600,00	51.600,00
	Prihodi od usluga prijevoza	2.000,00	8.600,00
	Prihodi od odvoza otpada-redovni	1.191.469,65	1.221.560,86
	Prihodi od ostalih komunalnih usluga	26.631,99	0,00
	Prihod od pogrebnih usluga	31.470,00	48.730,00
	Prihod od usluga-parking	69.516,00	102.266,00
	Prihodi od lučkih usluga-ispomoć u luci	120.000,00	120.000,00
	Prihodi od lučkih usluga-privezivanje/odvezi	525.919,00	530.700,00
	Prihodi od lučkih pristojbi	242.636,54	229.637,22
	Prihodi od praznjenja septičkih jama	93.120,00	101.660,00
	Komunalno opremanje(JPP, zel.povr., ugibaldišta)	0,00	16.000,00
	Komunalno opremanje(postavljanje bina, kuč.br.)	11.100,00	1.500,00
	Prihodi od isporuke vode	90.191,38	111.714,92
	Prihod od usluga odlaganje građ.otpada	0,00	0,00
	Prihodi od prodaje ostalih usluga	74.593,57	118.887,61
	Prihodi od usluga-radovi na javnoj rasvjeti	129.733,12	263.421,59
	Prihod od usluga-radovi JPP-zelene površine	7.129,50	44.943,50
	Prihod od usluga-radovi na nerazv.cestama	435.612,00	435.060,50
	Prihod od usluga-radovi na sanaciji bet.kolnika/obale	24.300,00	0,00
	prihodi od usluga-radovi na vodovodnoj mreži	303.409,07	0,00
	Prihod od usluga-radovi građani (komion/bager)	11.825,00	15.040,00
	Prihodi od radova uređenju mjesta	50.780,87	27.501,00
	Prihodi od radova na uređenju plaža	17.800,00	0,00
	Prihodi od usluga najam kom.opreme	8.000,00	0,00
	Prihodi od najmova-poslovni prostori	0,00	9.000,00
2	PRIHODI OD PRODAJE TRGOVAČKE ROBE	49.419,50	20.000,00
	Prihodi od prodaje robe u tranzitu	47.900,00	20.000,00
	Prihodi od prodane robe	769,50	0,00
	Prihodi od prodaje korisnog otpada	750,00	0,00
3	OSTALI POSLOVNI I IZVANREDNI PRIHODI	499.689,35	206.620,49
	Otpisi obveza prema dobavljačima	19.915,25	2,58
	Otpis ostalih obveza /PH od snižena-odobrenja	33.166,17	1.533,26
	Viškovi na zalihama	22.945,97	0,00
	Naknadno utvrđeni prihodi	0,00	10.058,36
	Prihodi nak. naplaćena a otpisana potraživanja	0,00	0,00
	Prihodi od refundacija za rad radnika	0,00	1.205,11

	Prihodi od prodaje dugotrajne imovine	0,00	85.804,00
	Prihodi od potpora za nabavu komunalne opreme	287.798,74	7.256,56
	Prihodi od državnih potpora za os.sred.	135.863,22	100.760,62
a	UKUPNO POSLOVNI PRIHODI (1+2+3)	5.006.274,18	4.467.956,65
b	FINANCIJSKI PRIHODI	54.635,56	54.345,28
	Prihodi od redovitih kamata	182,20	148,06
	Prihodi od zateznih kamata	37.080,09	23.276,06
	Prihodi od naknada (zbog neplaćanja)-ovr.nak. I sl.	17.166,00	30.080,00
	Prihodi od ostalih teč. razlika	207,27	841,16
	UKUPNI PRIHODI	5.060.909,74	4.522.301,93

Ukupni **rashodi** za 2016. godinu iznose 5.016.468,46 kn, te su za 865.805,54 kn manju u odnosu na 2015. godinu.

Troškovi usluga pored troškova osoblja, amortizacije i materijalnih troškova čine najveći udio ukupnih troškova.

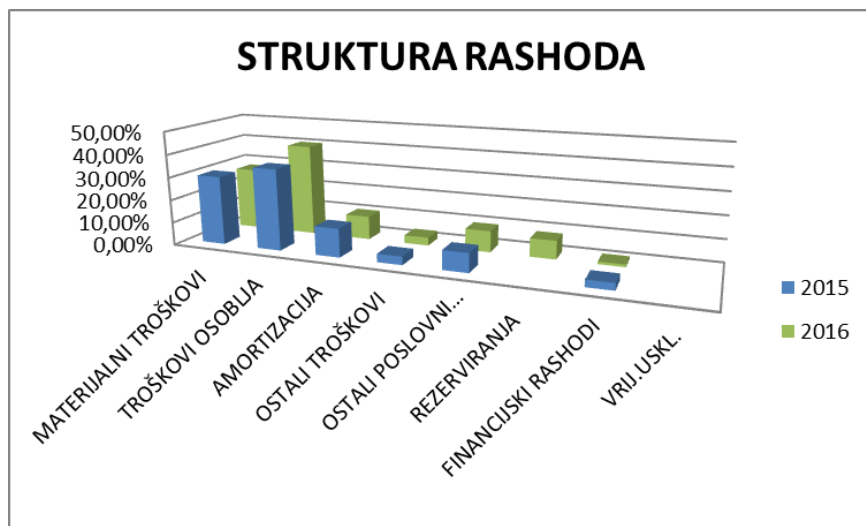

Tablica: analitički prikaz rashoda po vrstama za 2015./2016.g.

		2015.g.	2016.g.
1	MATERIJALNI TROŠKOVI	812.515,96	579.435,90
1.1.	OSNOVNI MATERIJALI I SIROVINE	298.772,61	200.914,90
	<i>Elektromaterijal</i>	113.987,44	128.690,15
	<i>Razni građevinski materijal</i>	14.444,84	18.339,99
	<i>Spremna betonska mješavina</i>	0,00	1.455,00
	<i>Cement</i>	23.857,92	24.078,32
	<i>Armaturene mreže</i>	5887,8	3.475,08
	<i>Materijal za vodovodne instalacije</i>	110.771,11	2.378,19
	<i>Frakcija kamenog agregata</i>	23.827,48	15.270,65
	<i>Betonski blokovi</i>	442,24	1.523,87
	<i>Vijčana roba</i>	5.553,78	5.703,65

1.2.	POLUPROIZVODI ZA UGRADNJU	0,00	0,00
1.3.	POMOČNI MATERIJAL	12.484,77	9.340,30
1.4.	POTROŠNI MATERIJAL ZA ČIŠĆENJE I ODRŽAVANJE	34.769,62	16.900,09
1.5.	MATERIJAL ZA HTZ ZAŠTITU	25.541,30	3.015,52
1.6.	MATERIJALNI TROŠKOVI ADMINISTRACIJE, UPRAVE I PRODAJE	23.100,62	32.099,55
1.7.	TROŠAK SITNOG INVENTARA	27.659,27	10.310,41
1.8.	TROŠKOVI AUTOGUMA	59.015,76	20.396,00
1.9.	POTROŠENI REZERVNI DIJELOVI I MATERIJAL	37.067,20	39.836,71
1.10.	POTROŠENA ELEKTRIČNA ENERGIJA	53.445,61	56.414,88
1.11.	TROŠAK GORIVA ZA TERETNA VOZILA	219.307,17	173.676,05
1.12.	TROŠKOVI ULJA, MAZIVA	21.015,03	14.563,31
1.13.	MATERIJAL ZA HORTIKULTURU	337,00	1.968,18
2	TROŠKOVI USLUGA	789.002,00	748.362,61
2.1.	TROŠKOVI TELEFONA, INTERNETA I SL.	37.456,23	38.638,06
2.2.	POŠTANSKI TROŠKOVI	15.401,68	21.506,39
2.3.	USLUGE PRIJEVOZA (morski+kopneni)	35.691,44	16.273,60
2.4.	USLUGE DORADE	0,00	0,00
2.5.	USLUGE KOPERANATA - radovi na ner.cestama bager	105.672,50	181.814,50
	USLUGE KOPERANATA-radovi na ner.cestana freziranje	129.949,00	44.489,85
2.6.	GRAFIČKE USLUGE I UVEZA	2.008,00	358,40
2.7.	USLUGE ODRŽAVANJA I POPRAVAKA strojeva i vozila	78.947,84	71.502,22
2.8.	USLUGE – DEPONIJ BOROVIK	14.000,00	0,00
2.9.	USLUGE ODRŽAVANJA SOFTVERA I WEB STRANICA	27.608,94	31.468,58
2.10.	OSTALE SERVISNE USLUGE	8.360,17	45.314,98
2.11.	USLUGE REGISTRACIJE	31.500,09	24.404,82
2.12.	USLUGE ZAKUPA nekretnina, vozila , stojeva	43.091,25	13.877,56
2.13.	INTELEKTUALNE I OSOBNE USLUGE	5.606,25	0,00
2.14.	TROŠKOVI RENTA CARa	1.442,81	0,00
2.15.	TROŠKOVI ODVJETNIČKE ,BILJEŽNIČKE USLUGE	36.441,50	31.199,68
2.16.	TROŠKOVI KOMUNALNIH USLUGA	37.033,84	40.312,58
2.17.	TROŠKOVI VODE - HIDRANTI	154.228,27	161.662,89
2.18.	USLUGE REPREZENTACIJE	13.653,71	12.161,08
2.19.	USLUGE STUDENTSKOG SERVISA	8.692,50	5.777,42
2.20.	OSTALE NESPOMENUTE USLUGE	2.215,98	7.600,00
3	TROŠKOVI OSOBLJA	2.087.968,36	2.015.454,09
3.1.	TROŠKOVI NETO PLAČA	1.347.270,05	1.341.898,96
3.2.	TROŠKOVI POREZA I DOPRINOSA IZ PLAČE	429.652,41	377.396,62
3.3.	TROŠKOVI DOPRINOSA NA PLAČE	311.045,90	296.158,51
4	AMORTIZACIJA	734.163,97	519.024,76
5	TROŠKOVI PRODANE ROBE U TRANZITU I GOT.PROIZVODA	168.838,13	47.956,60
6	TROŠKOVI NADOKNADA, POTPORA, PREMIJA OSIGURANJA , UPRAVE ...	490.288,65	467.895,44
6.1.	TROŠKOVI SLUŽBENOG PUTA	8.116,08	1.617,88
6.2.	TROŠKOVI PRIJEVOZA NA POSAO I S POSLA	46.080,00	37.319,00

6.3.	DAROVİ DJECI I SL. POTPORE, BOŽIČNICE	13.000,00	28.500,00
6.4.	NADOKNADE ČLANOVIMA NADZORNOG ODBORA	58.968,09	58.968,08
6.5.	PREMIJE OSIGURANJA	47.372,10	43.087,16
6.6.	TROŠKOVI PLATNOG PROMETA- BANKOVNE USLUGE	17.270,60	13.463,69
6.7.	ČLANARINE	504,00	824,00
6.8.	TROŠKOVI KONCESIJE	261.375,00	265.297,96
6.9.	OSTALI TROŠKOVI POSLOVANJA-NEMATERIJALNI	37.602,78	18.817,67
7	FINANCIJSKI RASHODI	179.441,47	56.395,21
7.1.	KAMATE IZ LIZING POSLOVA	53.787,54	38.797,21
7.2.	ZATEZNE KAMATE	124.631,39	16.561,37
7.3.	ZATEZNE KAMATE NA POREZE, DOPRINOSE I DR. DAV.	656,83	902,09
7.4.	NEGATIVNE TEČAJNE RAZLIKE	365,71	134,54
8	OSTALI RASHODI	214.655,46	176.543,85
8.1.	OTPISI POTRAŽIVANJA	210.921,70	104.108,39
8.2.	NAKNADNO UTVRĐENI TROŠKOVI	3.108,76	59.284,61
8.3.	DAROVANJE ZA OPĆEKORISNE NAMJENE	625,00	12.406,40
8.4.	TROŠKOVI IZ POSREDOVANJA	0,00	0,00
8.5.	NADOKNADA ŠTETE PO NAGODBI	0,00	744,45
9	REZERVIRANJA	405.400,00	405.400,00
	<i>ukupni rashodi</i>	5.882.274,00	5.016.468,46

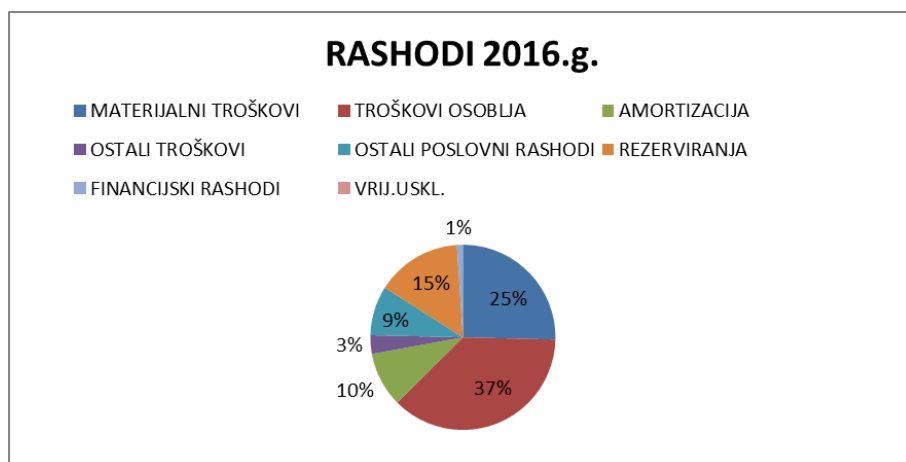

Pri analizi bilance Komunalno Basilija d.o.o. je vidljivo slijedeće:

	2015.g.		2016.g.	
DUGOTRAJNA IMOVINA	1.252.596,00	41,65%	746.515,22	34,03%
nematerijalna imovina	1.000,00	0,08%	0,00	0,00%
materijalna imovina	1.251.596,00	99,92%	746.515,22	100,00%
dugotrajna financijska imovina			0,00	
dugotrajna potraživanja			0,00	
KRATKOTRAJNA IMOVINA	1.732.798,00	57,62%	1.423.441,05	64,90%
zalihe	323.726,00	18,68%	263.757,97	18,53%
kratkotrajna potraživanja	1.346.237,00	77,69%	1.093.645,49	76,83%
kratkotrajna financijska imovina		0,00%		0,00%
novac u banci i blagajni	62.835,00	3,63%	66.037,59	4,64%
PLAĆENI TROŠKOVI BUDUĆEG RAZOBLJA I OBRAČUNATI PRIHODI	21.901,00	0,73%	23.443,12	1,07%
aktiva	3.007.295,00	100,00%	2.193.399,39	100,00%
KAPITAL I REZERVE	511.022,00	16,99%	16.856,42	0,77%
temeljni kapital	376.700,00	73,72%	376.700,00	2234,76%
kapitalne rezerve	544.331,00		544.331,40	3229,22%
zadržana dobit	411.355,00	80,50%	0,00	0,00%
dobitak ili gubitak poslovne godine	-821.364,00	-160,73%	-904.174,98	-5363,98%
REZERVIRANJA	405.400,00	13,48%	810.800,00	36,97%
DUGOROČNE OBVEZE	964.389,00	32,07%	634.668,68	28,94%
KRATKOROČNE OBVEZE	1.112.019,00	36,98%	719.900,89	32,82%
ODGOĐENO PL. TROŠKOVA I PRIHODA BUD. RAZD.	14.465,00	0,48%	11.173,40	0,51%
pasiva	3.007.295,00	100,00%	2.193.399,39	100,00%

Ukupna Aktiva u 2016.g. iznosi 2.193.399,39 kn što je za 813.895,61 kn (27,06 %) manje u odnosu na 31.12.2015.g.



Dugotrajna imovina (stalna imovina) u 2016. godini sudjeluje sa 34,03% u aktivi, što je za 7,62% manje u odnosu na 2015. godinu.

Kratkotrajna imovina (obrtna sredstva) u 2016. godini sudjeluje sa 64,90% u aktivi, što je za 7,28% više u odnosu na 2015. godinu.

Najveći udio u dugotrajnoj imovini s postotkom od 100,00% čini materijalna imovina.

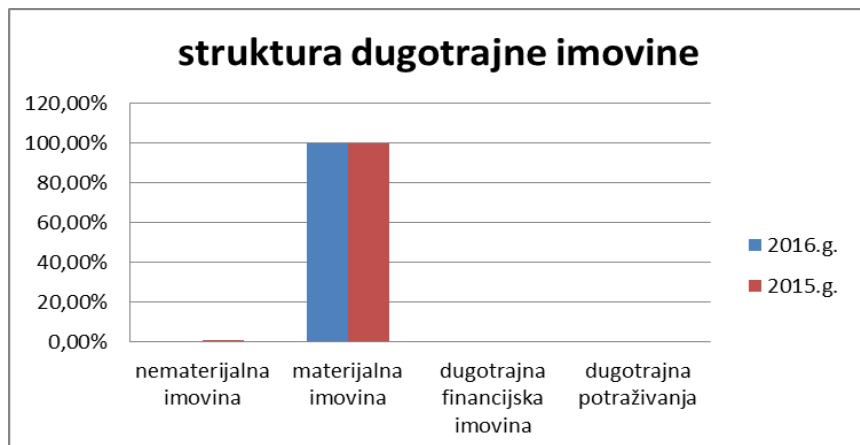

Najveći udio u kratkotrajnoj imovini s postotkom od 76,83% imaju potraživanja, novac u banci i blagajni 4,64%, zalihe čine 18,53%.

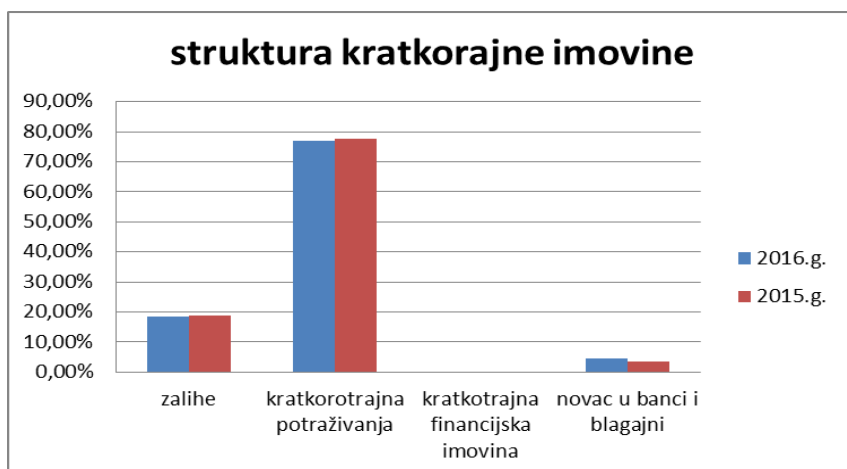

Ukupna Pasiva u 2016.g. iznosi 2.193.399,39 kn što je za 813.895,61 (27,06 %) manje u odnosu na 31.12.2015.g.

STRUKTURA PASIVE 2016.g.

- KAPITAL I REZERVE
- REZERVIRANJA
- DUGOROČNE OBVEZE
- KRATKOROČNE OBVEZE
- ODGOĐENO PL.TR.

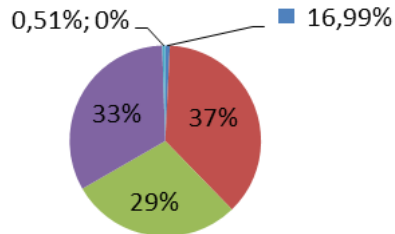

Kapital i rezerve čine 0,77 % ukupne pasive :

temeljni kapital Društva je 376.700,00 kuna, 544.331,00 kn iznose kapitalne rezerve, dok gubitak tekuće poslovne godine iznosi 904.174,98 kuna.

Udio temeljnog kapitala u iznosu od 376.700,00 kuna ili 100% se odnosi na Općinu Šolta. U razdoblju 2016. godine nije bilo promjena u temeljnom kapitalu, a iznos pozajmice od 544.331,00 kn pretvoren je odlukom Skupštine društva u kapitalne rezerve.

Rezerviranja za sudske sporove čine udio od 36,97%, dugoročne obveze 51,18%, kratkoročne obveze 10,58% te odgođeno plaćanje troškova i prihoda budućeg razdoblja 0,51%.

3.2. POKAZATELJI USPJEŠNOSTI POSLOVANJA

POKAZATELJI LIKVIDNOSTI

Koeficijent tekuće likvidnosti nastoji ukazati na mogućnost održavanja solventnosti.

Standardna veličina ovog pokazatelja je 2. Ako je pokazatelj veći, smatra se da je veća sposobnost društva da podmiruje svoje račune.

Iz tablice je vidljivo da je koeficijent likvidnosti 1,977, a ukazuje na to da je kratkotrajna imovina 97,70% veća od kratkoročnih obveza.

NAZIV	2011.	2012.	2013.	2014.	2015.	2016.
Kratkotrajna imovina	1.864.266,00	1.502.449,00	2.138.474,00	1.944.946,00	1.732.798,00	1.423.441,05
Kratkoročne obveze	1.544.959,00	1.357.573,00	1.816.236,00	1.564.382,00	1.112.019,00	719.900,89
Koeficijent tekuće likvidnosti	1,207	1,107	1,177	1,243	1,558	1,977

POKAZATELJ ZADUŽENOSTI

Koeficijent zaduženosti pokazuje koliko je ukupne imovine financirano iz tuđih izvora, a prihvatljiv je do 50%.

NAZIV	2011.	2012.	2013.	2014.	2015.	2016.
Ukupne obveze	2.365.915,00	1.990.725,00	2.582.182,00	2.420.632,00	2.076.408,00	1.354.569,57
Ukupna imovina	3.120.438,00	2.596.853,00	3.236.425,00	3.182.297,00	2.985.394,00	2.193.399,39
Koeficijent zaduženosti	0,758	0,767	0,798	0,761	0,696	0,618

Komunalno Basilija d.o.o. je društvo koje je relativno zaduženo. Društvo se financira dugom oko 61,80% što je iznad prihvatljive granice.

Faktor zaduženosti (broj godina) je jedan od pokazatelja zaduženosti koji daje prikaz vremenskog razdoblja potrebnog da Društvo pokrije svoje ukupne obveze. Prema idealnim iskustvenim donosima, faktor zaduženosti iznosi oko 5 godina, što znači da je Društvo s prosječnim faktorom 4,14 godina u posljednjih pet godina blizu granice.

NAZIV	2011.	2012.	2013.	2014.	2015.	2016.
Ukupne obveze	2.365.915,00	1.990.725,00	2.582.182,00	2.420.632	2.076.408,00	1.354.569,57
Zadržana dobit + amortizacije	251.337,70	741.428,00	665.483,00	832.152	1.145.519,00	519.024,76
Faktor zaduženosti	9,413	2,685	3,880	2,909	1,813	2,610

Stopa vlastitog kapitala (financiranja) na brz i jednostavan način daje ocjenu boniteta Društva temeljem analize bilance. Prema Kralicekovoju skali za ocjenjivanje (stupanj samofinanciranja u iznosu iznad 30% se ocjenjuje kao vrlo dobar), stanje samofinanciranja Društva je ispod granice .

NAZIV	2011.	2012.	2013.	2014.	2015.	2016.
Glavnica	773.788,00	629.009,00	654.243,00	788.055	511.022,00	16.856,42
Ukupna imovina	3.120.438,00	2.596.853,00	3.206.140,00	3.182.297	2.985.394,00	2.169.956,27
Stopa vlastitog financiranja	24,797	24,222	20,406	24,764	17,12%	0,78%

POKAZATELJ EKONOMIČNOSTI

Ekonomičnost financiranja je odnos financijskih prihoda i financijskih rashoda. Kada je dobiveni pokazatelj primjerice 0,2 ekonomičnost financiranja je negativna.

Ovaj pokazatelj mora biti veći od 1 jer to znači da je Društvo više "zaradilo" nego što je "potrošilo". U našem primjeru je vidljivo da Društvo relativno stabilno.

NAZIV	2011.	2012.	2013.	2014.	2015.	2016.
Ukupni prihodi	4.723.562,00	4.333.408,00	4.910.640,00	4.795.977	5.060.910,00	4.522.301,93
Ukupni rashodi	4.237.483,00	4.429.363,00	4.880.129,00	4.551.059	5.882.274,00	5.016.468,46
Ekonomičnost ukupnog poslovanja	1,11	0,98	1,01	1,05	0,86	0,90

POKAZATELJ AKTIVNOSTI

Pokazateljima aktivnosti nazivaju se i koeficijenti obrtaja. Pomoću pokazatelja aktivnosti utvrđuje se koliko se efikasno koriste resursi društva u poslovnom procesu. Koeficijent obrtaja potraživanja izračunava se stavljanjem u odnos prihoda i potraživanja. Povećavanjem koeficijenta smanjuje se trajanje naplate potraživanja. Pokazatelj je povoljniji ukoliko je dobiveni broj veći što upućuje na manji broj dana potreban za naplatu potraživanja.

NAZIV	2011.	2012.	2013.	2014.	2015.	2016.
Ukupno prihodi	4.723.562,00	4.333.408,00	4.880.129,00	4.795.977,00	5.060.910,00	4.522.301,93
Potraživanje na kraju godine	1.587.822,00	1.322.583,00	1.850.897,00	1.506.746,00	1.346.237,00	1.093.645,49
Koeficijent obrta potraživanja	2,97	3,28	2,64	3,18	3,76	4,14

Trajanje naplate potraživanja u danima je u prosjeku s obzirom na komunalnu djelatnost.

NAZIV	2011.	2012.	2013.	2014.	2015.	2016.
Broj dana u godini	365	366	365	365	365	365
Koeficijent obrta potraživanja	2,97	3,28	2,64	3,18	3,76	4,14
Trajanje naplate potraživanja u danima	122,90	111,59	138,26	114,78	97,07	88,27

Kod ove problematike važno je naglasiti da visoki period naplate može biti i rezultat potraživanja koja vrlo vjerojatno nikada neće biti naplaćena, u zastari su, te takva potraživanja u skladu sa zakonskim propisima treba otpisivati tj. "čistiti" bilancu i prikazivati je što realnijom. Odluke vezane uz ovu problematiku temelje se na procjeni samog poduzetnika i situaciji u gospodarstvu.

3.3. IZLOŽENOST RIZICIMA I UPRAVLJANJE RIZICIMA

Društvo je izloženo raznim financijskim rizicima koji su povezani s cjenovnim, valutnim, kamatnim, kreditnim i rizikom likvidnosti. Svi ti rizici se aktivno prate i nastoji se umanjiti njihov potencijalni utjecaj na financijsku izloženost Društva.

Ako promatramo cjenovni rizik možemo reći da mu Komunalno Basilijska d.o.o. nije značajnije izložena iz razloga što ugovorima definiramo cijene nabavki (primjerice nabavke specijalnih radnih vozila, kontejnera i ostalih stavki koje su značajne za održavanje nivoa obavljanja osnovne djelatnosti). Jedini problem koji se javlja u vidu cjenovnog rizika je izloženost velikim oscilacijama u cijenama goriva, pogotovo što je gorivo jako bitna stavka u samom poslovanju Društva, a što u konačnici utječe na promjene ostalih cijena.

Kod problema likvidnosti je bitno naglasiti da je naplata potraživanja zadovoljavajuća. Kao što se veliki napori posvećuju naplati potraživanja, tako Društvo redovito izvršava i obveze prema drugima, te daje svoj doprinos sprječavanju nastanka lanca nelikvidnosti u gospodarstvu.

Društvo posebnu pažnju posvećuje što bezbolnijem prolasku kroz trenutnu krizu u cjelokupnom gospodarstvu, usmjeravajući svoju djelatnost isključivo u pravcu strategije gospodarenja otpadom, optimalnom izvršenju svih obveza vezanih uz mnogobrojne poslove koje obavlja.

Trgovačko društvo Komunalno Basilija d.o.o. na dan 31.12.2016. godine upošljava 22 radnika (uz 8 do 12 sezonskih radnika), od toga 5 žena. Društvo nije imalo značajnije fluktuacije u broju radnika u 2016. godini. Sve promjene u broju radnika su bile u svrhu obavljanja osnovne djelatnosti tijekom sezone.

Vozni park se redovito obnavlja, te se ide u korak najsuvremenijim dostignućima vezanim uz obavljanje djelatnosti.

3.4. RAZVITAK DRUŠTVA

Društvo kontinuirano donosi svoje planove poslovanja, za svaku poslovnu godinu. Može se reći da Društvo planira svoje poslovanje, jer samo jasno definirani ciljevi Društva služe kao kontinuirani vodič za sve aktivnosti poduzeća, a bez kojih bi Društvo imalo neizvjesnu budućnost. Plan poslovanja Komunalno Basilija d.o.o. za 2016. godinu je usvojen od strane Skupštine Društva.

Samo poslovanje Društva u budućnosti bitno ovisi i o razvoju situacije na području Općine Šolta.

4. ZAKLJUČAK

Trgovačko društvo Komunalno Basilija i u 2016. godini ostvarila svoja osnovna načela poslovanja: obavljanje osnovne komunalne djelatnosti te ostale djelatnosti sukladno ugovorima.

Problemi koje opterećuju poslovanje društva su preveliki udio plaća zaposlenika u ukupnim troškovima, niz poslova koje obavljamo van planova kao javni servis koji nisu rentabilni za poslovanje Društva, nelikvidnost kao posljedica problema u naplati koje opterećuje poslovanje Društva, investiranje u opremu koja je neophodna za uspješno pružanje naših usluga.